Janvier-Février 2021 Numéro #7

A l'Ere Libre

Un journal dans l'air du temps

Publié avec le concours de la Presse des Jeunes www.pressedesjeunes.com

De l'humanité

Né.e.s pour évoluer

De la préhistoire à nos jours, les Humains n'ont eu de cesse d'explorer, d'expérimenter, d'apprivoiser ou de conquérir, et de croire...

Changer le monde

"Celui qui n'évolue pas disparaît" disait Darwin. Depuis l'aube de l'humanité, nous observons le monde dans lequel nous vivons, et nous nous transformons avec lui. Nos erreurs génèrent des apprentissages et nous permettent d'innover. Nos interactions avec la Nature et nos semblables repoussent les limites de l'intelligence humaine... Nous évoluons!
Les Humains mettent leurs capacités croissantes au service de leurs besoins et aspirations... Veillons à rester reliés à ce qui est important pour nous, dans le respect du Vivant! Laissons l'opportunité aux jeunes générations de se passionner pour la Nature, les Sciences, l'Histoire, l'Art... et de changer le monde!

© listicles.com

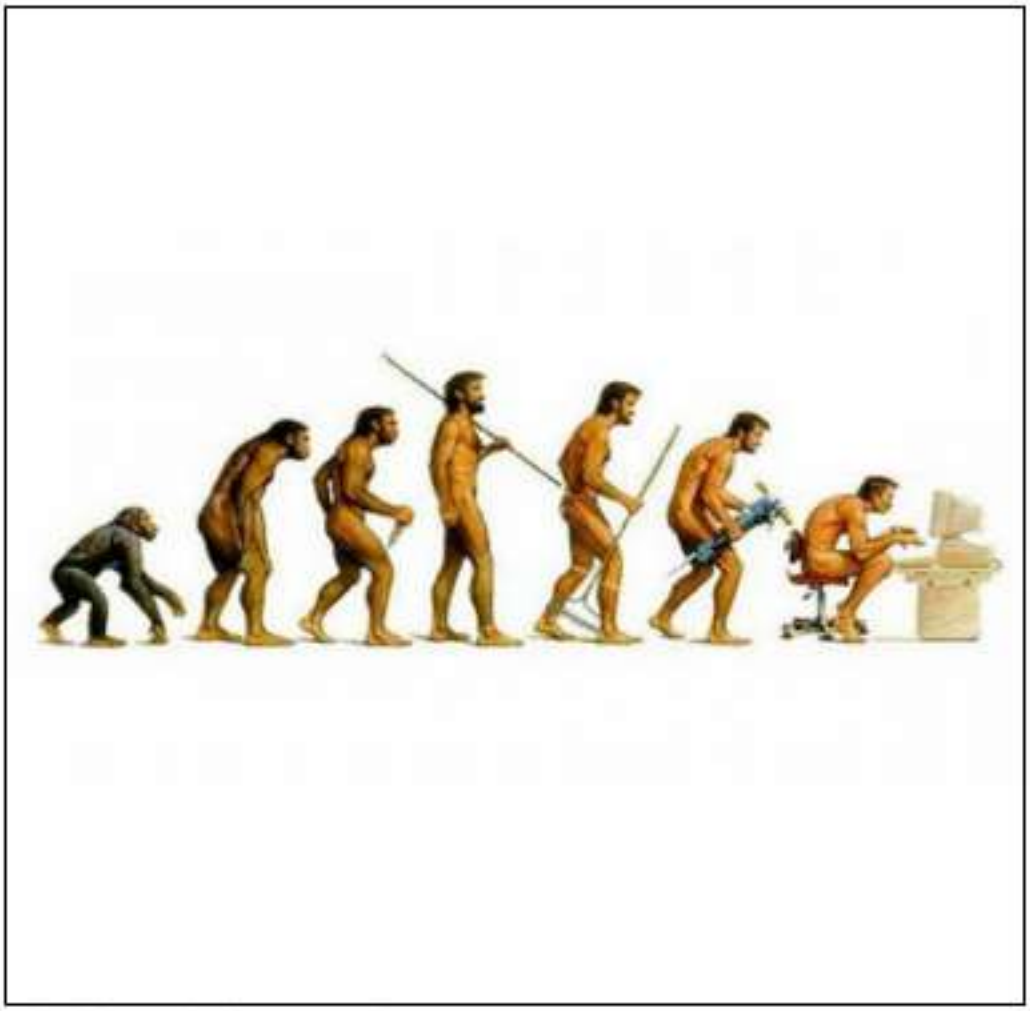

L'évolution de l'Humanité

Actualité, sciences, histoire, société, interviews, etc.

Sciences

METEOROLOGIE

Une météo givrée

Pourquoi neige-t-il? Qu'est-ce que la glace? Et le gel?

Phénomènes d'hiver

Gel, glace et neige

Voici un article sur la météorologie, et plus précisément sur ce que sont le gel, la glace et la neige.
A partir de 0°C, l'eau passe de l'état liquide à l'état solide. Ce phénomène est réversible si la température remonte. La glace est le mot qui désigne la forme solide de l'eau.
C'est en hiver ou au printemps qu'il gèle ou qu'il neige car l'air est plus froid. Mais, la neige et la glace ne sont pas identiques : la façon dont elles se forment, l'endroit où elles se créent, la manière dont les molécules d'eau sont empilées sont différentes.

Quand je suis en voiture et que le voyant en forme de flocon s'allume, cela signifie " risque de verglas ". Ce symbole apparait quand la température extérieure approche les 5°C.
Quand il gèle, la mare de mon jardin se transforme. Certes, c'est magnifique mais il ne faut pas marcher dessus, la couche de glace peut se casser à tout moment. De plus, il ne faut pas s'amuser à casser la glace car s'il y a des poissons, ils risquent d'être perturbés.
Cet hiver, j'ai pu profiter de la neige fraîchement tombée. On peut faire plein de trucs, par exemple : on peut faire une bataille de boules de neige, on peut " faire l'ange ", on peut sauter dans son trampoline enneigé…
Mais il faut se protéger du froid car on peut s'enrhumer. Pour se protéger du froid, il faut se couvrir.

NOELIE LEMAITRE

Publié avec le concours de la Presse des Jeunes www.pressedesjeunes.com

PHOTOGRAPHE

Fixer l'éternité en un instant...

Le métier de photographe consiste à capturer des instants de la vie, du quotidien, à l'aide d'un appareil photo.

Lého interviewe Emeline Colin, photographe:

- Qu'est-ce que tu utilises comme matériel ?
J'utilise un appareil de type reflex, de la marque canon. Le modèle est un 6d avec dessus un objectif 24-70 mm. J'ai aussi un 50 mm pour faire des portraits.

Appareil photo Reflex utilisé par Emeline.

Image commerciale

- Est-ce que c'est ton métier à temps plein ? Quels sont tes horaires ?
Oui c'est un métier à temps plein puisque je l'exerce tous les jours de 9h30 à 16h00 les lundis et mardis, de 9h30 à 19h00 les jeudis et vendredis, et de 10h00 à 12h00 le samedi.

Emeline en shooting photo.

© Lého Colin Cwik

- As-tu une spécialité ?
Oui, ma spécialité c'est la photo de famille et tout ce qui s'en rapproche : la photo de grossesse, de nouveau-né, d'enfant …mais aussi la photo de portrait et d'identité.

Lého, photographié par Emeline.

© Emeline Colin

LEHO COLIN CWIK

- Qui sont tes clients ?
Mes clients sont principalement des parents qui viennent soit pour des photos de famille, de grossesse ou de leurs enfants, soit pour des photos d'identité.

- Qu'est-ce le post traitement ?
Le post traitement c'est toutes les modifications qu'on apporte à une photo après la prise de vues : le recadrage, les retouches etc.

Le parcours

"Je me souviens encore du plaisir que je prenais à feuilleter l'album photo quand j'allais chez ma tante (à qui je dois la grande majorité de mes photos d'enfance), de mon engouement lorsque j'avais entre les mains un appareil photo, et de l'excitation quand venait le moment de déposer la pellicule au supermarché du petit village vosgien où j'ai grandit. Puis l'ère du numérique est arrivée, j'ai enchainé les petits appareils photos jusqu'à mes 19 ans, où je me suis achetée mon tout premier reflex. " - www.emelinecphotographie.fr

ANIMAUX

La vie d'un lionceau

Mammifère carnivore de la famille des Félidés, le lionceau est le petit du lion et de la lionne. Voici ce que j'ai retenu de mes recherches.

Portée de lionceaux

© Kristian Sekulic

Carte d'identité

Nom : ***Lion***

Nom latin : ***Panthera leo***

Taille : ***1,2m Longueur 1,7n***

Poids : ***190 kg***

Vitesse : ***80 km/ h max***

Age : ***10 à 14 ans***

Reproduction :
Mammifère; gestation de 4 mois; portée de 1 à 4 lionceaux allaités.

Nourriture :
Carnivore : bovidés, buffles, zèbres, girafes, hippopotames, crocodiles..

Situation géographique :
Afrique

La naissance
En général, une lionne donne naissance à 2 ou 3 lionceaux à la fois. Exceptionnellement, la portée peut être de 6 lionceaux. Quand les lionceaux naissent, la lionne les dépose sur une couverture végétale. Le poids de naissance est de 1,5kg. Les premiers jours de leur vie, les lionceaux ont les yeux fermés. Ils ne les ouvrent qu'après 3 à 11 jours.

La nourriture
L'allaitement commence à 10 semaines et se termine à 10 mois. Un lionceau mange de la viande à partir de 3 mois. Les lions donnent de la nourriture à leur petit et les protègent du danger. Les lionceaux commencent à chasser avec leurs parents à l'âge de 2 ans. Ce sont des carnivores.

Du lionceau au lion, à la lionne
Les lionceaux vivent avec leur maman jusqu'à environ 2 ans. Après, ils ont une vie nomade pendant 2 ans. Ensuite, il crée une troupe. À partir de 3 à 4 ans, le lionceau est considéré comme un adulte.

Leur lieu de vie

Les lionceaux vivent dans la Savane, en Afrique

EMILE BOUVIER

Publié avec le concours de la Presse des Jeunes www.pressedesjeunes.com

DECOUVERTE

Trésor en Sibérie

Un rhinocéros laineux a été découvert par un habitant dans la province de Yakoutie (situé au nord-est de la Sibérie) lors de la fonte des glaces du pergélisol en Aout 2020.

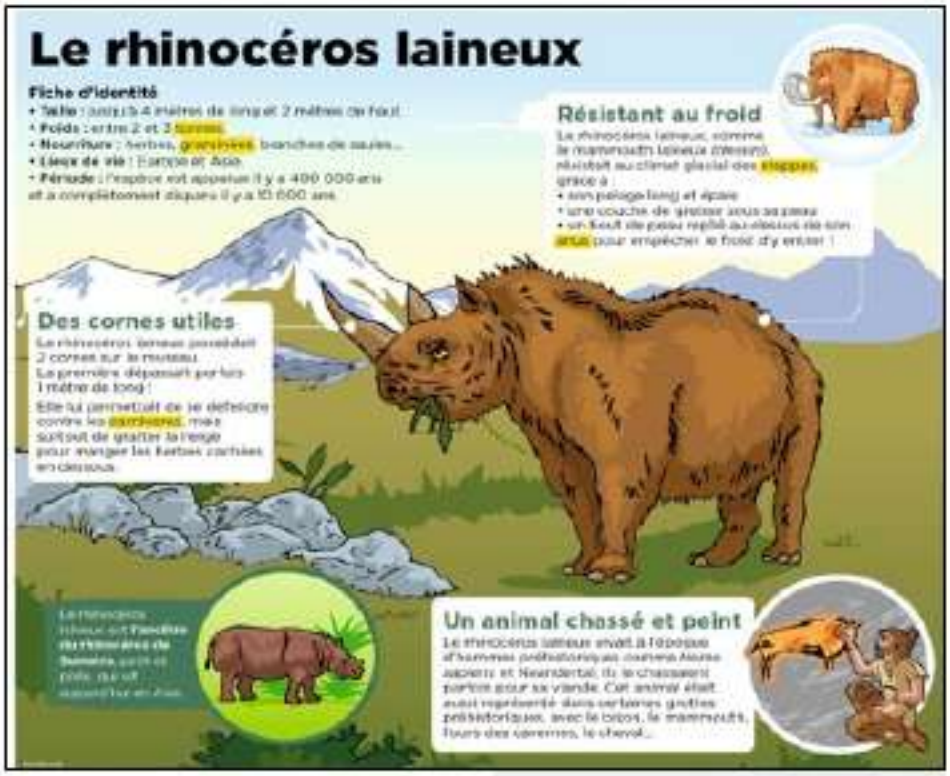

Présentation du Coelodonta antiquitatis

© Le petit quotidien

D'autres découvertes de spécimen de cette espèce avaient déjà eu lieu, cependant jamais dans un si bon état de conservation. En effet, l'animal est préservé à plus de 80%, on a pu identifier sa tête, une partie de sa fourrure, des dents, et même des organes internes comme des morceaux d'intestins intactes.
Ce n'est que récemment qu'il a été transporté pour être étudié en laboratoire. D'après le paléontologue Valery Plotnikov, ce rhinocéros laineux était âgé de 3 ou 4 ans au moment de sa mort survenue il y a plus de 20 000 ans. Il explique que ce petit vivait déjà sans sa mère et qu'une noyade aurait probablement provoqué son décès.
Le pergisol est un sous-sol des régions arctiques, gelé en permanence et absolument imperméable. Il a une épaisseur de plusieurs dizaines à plusieurs centaines de mètres. Sa glace est souvent âgée de plusieurs milliers voir dizaine de milliers d'année. Actuellement, le dérèglement climatique accélère sa fonte dans certaines régions du globe.
Le paléontologue étudie les restes fossiles des êtres vivants du passé, enfouis dans les roches ou dans les sédiments géologiques. Il met au jour un monde ancien, peuplé d'animaux et de végétaux aujourd'hui disparus. Défense de mammouth, crâne de tyrannosaure… il déterre des ossements enfouis. Il détermine aussi l'âge des fossiles, dresse des tableaux de filiation des êtres vivants, reconstitue des squelettes.

Photo de la carcasse à l'endroit de la découverte

© Valery Plotnikov

VLADIMIR ZOLOTOUKHINE

SOCIETE

Le droit à l'IVG en Argentine

L'IVG (Interruption volontaire de grossesse) est un avortement déclenché pour différents motifs et sur demande de la patiente, ayant pris cette décision.

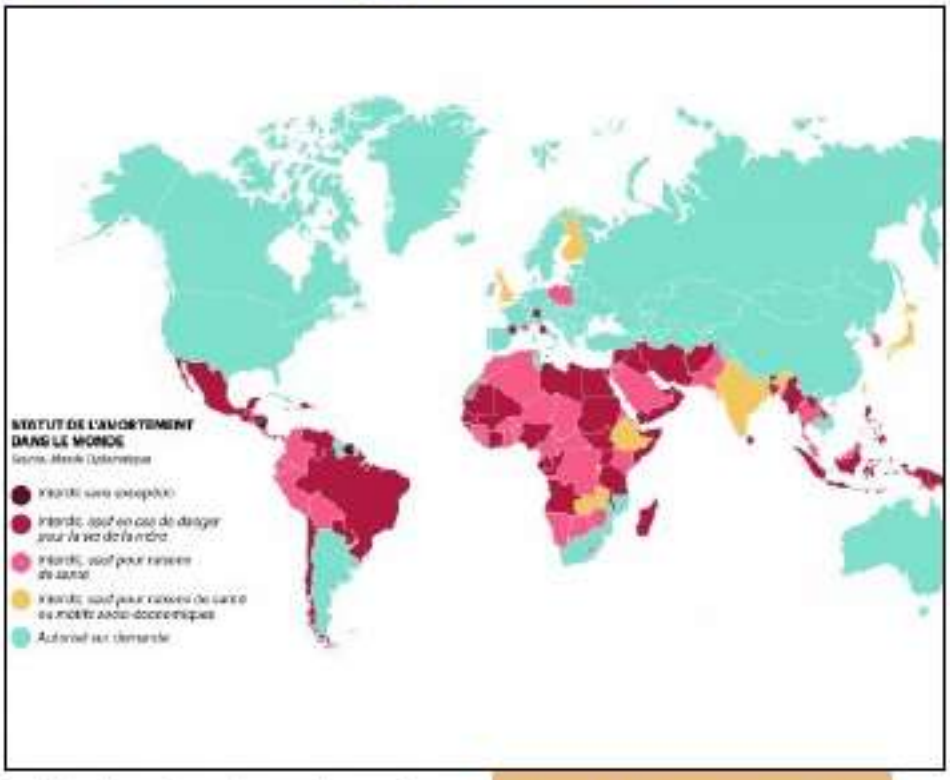

Statut de l'avortement dans le monde.

© Femina / Naïla Maiorana

La Situation

Nom :
Argentine

Capitale :
Buenos Aires

Superficie :
2,78 millions de km2

Le nombre d'habitants :
44,49 millions

Monnaie :
Pesos argentin

Climat :
Tropical

Projet de loi IVG
2 ans après un refus, (31 voix pour, 38 contre), la loi à nouveau présentée au parlement mi-décembre, a été acceptée.

Le débat sur l'avortement, en place depuis plusieurs années, s'est terminé dans la nuit du 30 décembre dernier après 12h de discussion au sénat. Les sénateurs Argentins ont voté en majorité pour la loi autorisant l'IVG (38 voix pour, 29 contre et une absention).

C'est une grande victoire populaire, une foule de plusieurs milliers d'Argentins.es s'était réuni devant le parlement pour soutenir le projet de loi, suivre le débat, puis fêter l'issu de ce vote.

La déclaration du président Argentin a officialisé cette loi qui prévoit désormais de rendre légal l'avortement jusqu'à 14 semaines de grossesse peu importe la raison, mais aussi de le rendre gratuit et surtout plus sûr car jusque-là de nombreuses femmes mettaient fin à leur gestation clandestinement, via des pratiques qui ne sont pas sans risques pour elles (38 000 hospitalisations ont eu lieu sur environ 400 000 avortements clandestins en Argentine en un an).

L'argentine est le 5ème pays d'Amérique latine à donner une telle liberté aux femmes sur ce sujet, il reste du chemin pour les défenseurs des droits des femmes sur ce continent. Mi-janvier le débat vient d'être lancé au Chili.

VLADIMIR ZOLOTOUKHINE

Publié avec le concours de la Presse des Jeunes www.pressedesjeunes.com

SOCIETE

Régularisation de Laye F. Traoré

La préfecture de Haute-Saône a accepté de régulariser Laye Fodé Traoré après une grève de la faim de son employeur.

S. Ravacley et Laye F. Traoré dans l'atelier de la boulangerie "La Huche à pain" à Besançon.

© France 3

C'est avec émotion que le jeune Laye a appris, jeudi 14 janvier, cette décision de la préfecture de Haute-Saône qui lui permet de rester en France. Arrivé en France à 16 ans après avoir quitté la Guinée, il a rapidement été pris en charge par l'Aide Sociale à l'Enfance. Il s'est vite intégré socialement et professionnellement en suivant un CAP de boulanger; il devrait être diplômé en juin 2021. Devenu majeur il y a peu de temps, sa demande de titre de séjour avait obtenu un refus accompagné d'une Obligation de Quitter le Territoire Français. Heureusement, le combat mené par Stéphane Ravacley, le maître d'apprentissage en boulangerie de Laye qui avait entamé le 5 janvier une grève de la faim, et rassemblé une forte mobilisation sur les réseaux sociaux, a permis d'obtenir la régularisation de L. C'est une vraie victoire pour la lutte contre les expulsions des jeunes majeurs mais l'association qui accompagne les jeunes majeurs non régularisés dont les militants s'étaient mobilisés pour L. assure que son cas n'est pas isolé et que la lutte doit continuer.

VLADIMIR ZOLOTOUKHINE

Témoignage

Laye F. T., heureux de reprendre le travail.

© RFI - Sylvie Koffi

"C'est comme si ma vie recommançait à zéro, c'est une renaissance", a déclaré Laye Fodé Traoré, lors d'une conférence de presse.

"J'aime ce travail que j'ai aujourd'hui. Le patron, il m'a donné l'amour de la boulangerie, il m'a expliqué le métier comme il faut, j'avais besoin de ça", a encore confié le jeune homme, qui n'avait "jamais touché une pâte avant".

"Dans la vie, il faut se battre. C'est important le travail, je ne veux pas finir à mendier dans la rue, moi je préfère aller au boulot."

Publié avec le concours de la Presse des Jeunes www.pressedesjeunes.com

Qui étaient nos ancêtres?

Les 1ers hommes sont apparus vers 2,5 millions d'années avant J.C. en Afrique de l'est et du sud.

Homo habilis avait un pouce opposable aux autres doigts, ce qui lui permettait d'utiliser des pierres comme outil simples, pour couper la viande et casser des os. Homo habilis marchait sur 2 jambes il mesurait la taille d'un enfant de 10 ans (environ 1m50) et pesait 30 à 40 kg. Homo habilis était nomade : il se déplaçait en groupe pour trouver sa nourriture. Homo habilis était omnivore: il était probablement charognard et chasseur. Il mangeait également des végétaux.

Homo erectus est apparu vers 2 millions d'années avant J.C. Homo erectus taillait des outils plus perfectionnés lui permettant de chasser et de pêcher. Homo erectus voyageait et explorait le monde. Il se déplaçait en petit groupe pour suivre le gibier. Il construisait des tentes en peaux de bêtes et des huttes en branchages. En hiver, il s'abritait dans des grottes. Homo erectus est le 1ier à maîtriser l'usage du feu.

Illustrations basées sur les recherches archéologiques

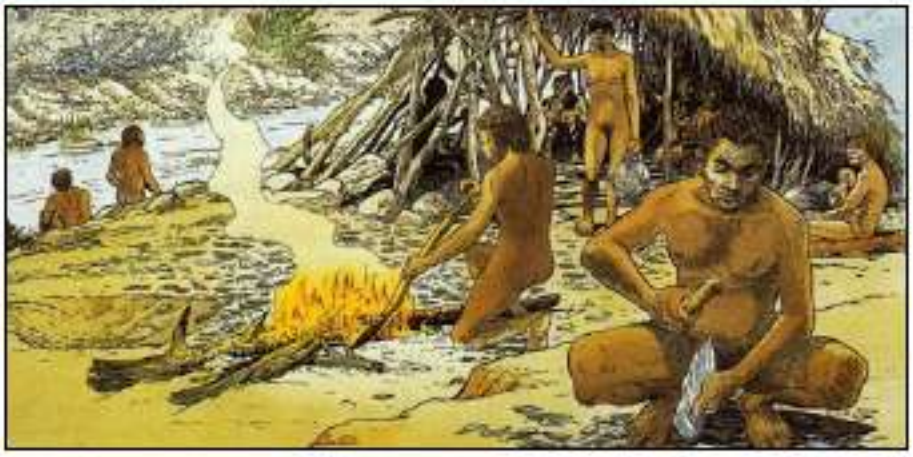

Ci-contre, Homo Erectus.

A gauche, Homo Habilis.

A droite, Néandertal.

L'humain évoluera-t-il encore?

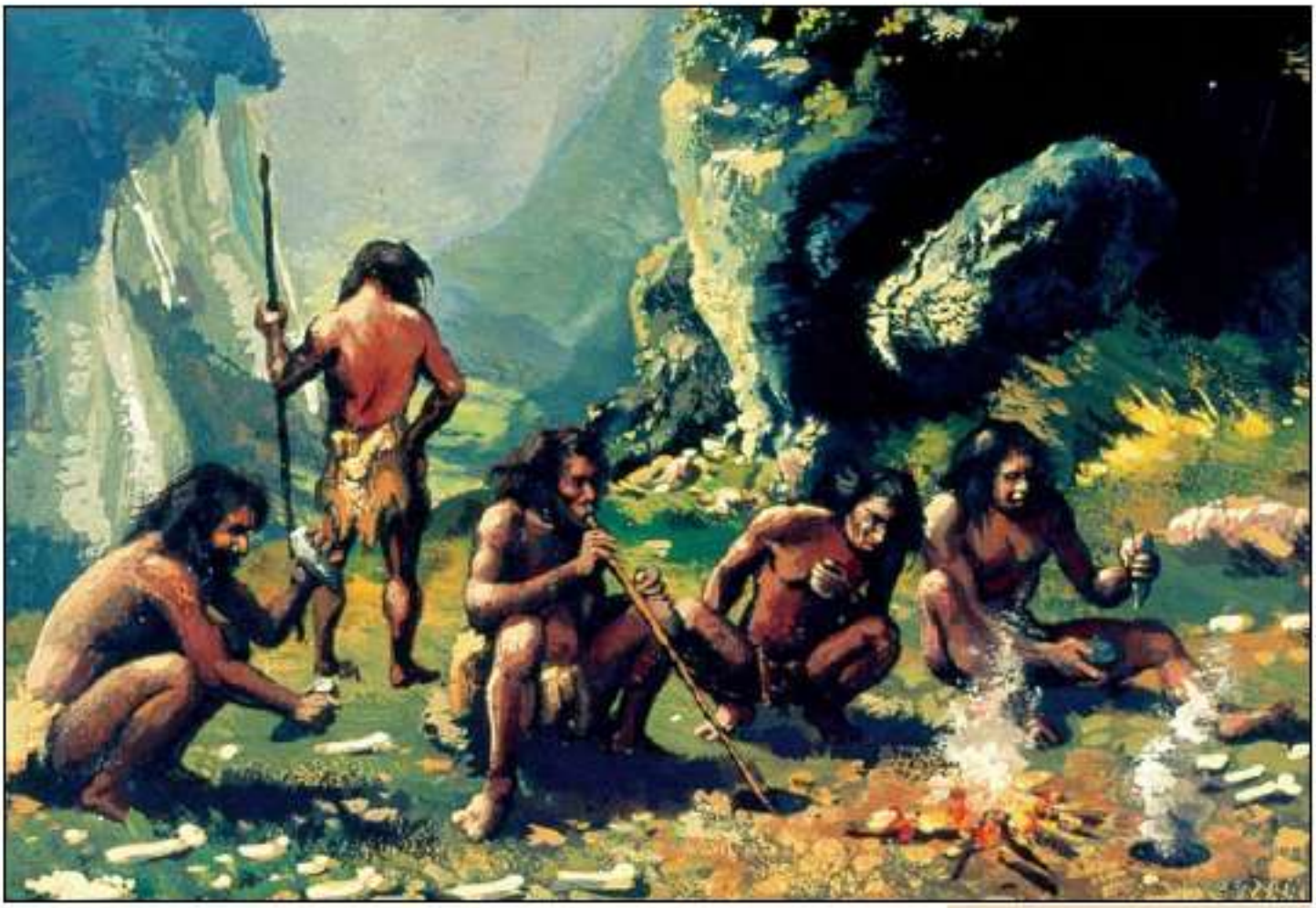

L'homme de Tautavel est apparu vers 450 000 avant J.C près de la ville de Tautavel. C'est le plus ancien fossile humain retrouvé en France. Il a été découvert en 1971. L'homme de Tautavel était un redoutable chasseur : il se nourrissait de viande de grands mammifères herbivores. Il ne semblait pas avoir utilisé le feu, pourtant apprivoisé entre - 500 000 et -400 000 ans.

L'homme de Neandertal apparaît à la même époque. Il mesurait environ 1,60m pour 70 à 90kg. Il a vécu en Europe et en Asie avant notre ancêtre l'Homo sapiens. Il a partagé le territoire avec lui puis a disparu vers 30 000 ans av J.C. Il maitrisait bien le feu et fabriquait des outils très élaborés. Les hommes préhistoriques se nourrissaient du produit de leur chasse, mais aussi de fruits et de baies qu'ils ramassaient dans la nature. L'homme de Neandertal semble avoir été le premier à enterrer certains de ses morts : ce sont les premières sépultures.

Homo sapiens apparait vers 200 000 ans avant J.C. C'est notre ancêtre direct. Son nom veut dire " homme qui pense ". On le retrouve sur l'ensemble des continents. On lui doit les premières formes d'art : les peintures dans les grottes (art pariétal) et des sculptures.

Homo sapiens

Illustration

LELIO PINSON

Publié avec le concours de la Presse des Jeunes www.pressedesjeunes.com

Les croyances gauloises

Les gaulois avaient un système de croyances très élaboré, basé sur la fin du monde, la vie éternelle et la réincarnation des âmes.

La religion gauloise était transmise oralement par les druides. Le peu d'écrits qui subsiste à ce propos ne nous permet pas de connaître l'ensemble des croyances et rites religieux gaulois. De plus, la religion gauloise a fortement été romanisée, limitant aujourd'hui nos connaissances de la mythologie gauloise. Les relations entre les différentes divinités restent particulièrement floues. On trouve de multiples interprétations concernant l'étendue des domaines d'activités de chacune d'entre elles. Les gaulois avaient près de 400 dieux. Parmi eux, on compte des divinités liées à la nature, des divinités liées aux comportements humains, des dieux totémiques, liés à un animal ou à un objet particulier, et des dieux protecteurs pour chacun des villages. Voici les dieux principaux: Toutatis est le dieu du Ciel. Esus est le dieu de la Force, dieu artisan, protecteur des commerçants. Sucellus est le dieu souverain, riche et puissant, dieu des profondeurs de la Terre.

Comment les dieux gaulois étaient-ils représentés?

Ci-contre, une représentation de Taranis.

A gauche, le visage de Belenos.

A droite, une représentation de Cernunnos.

Publié avec le concours de la Presse des Jeunes www.pressedesjeunes.com

**Nous ne craignons rien,
sinon que le ciel ne tombe sur nos têtes.**

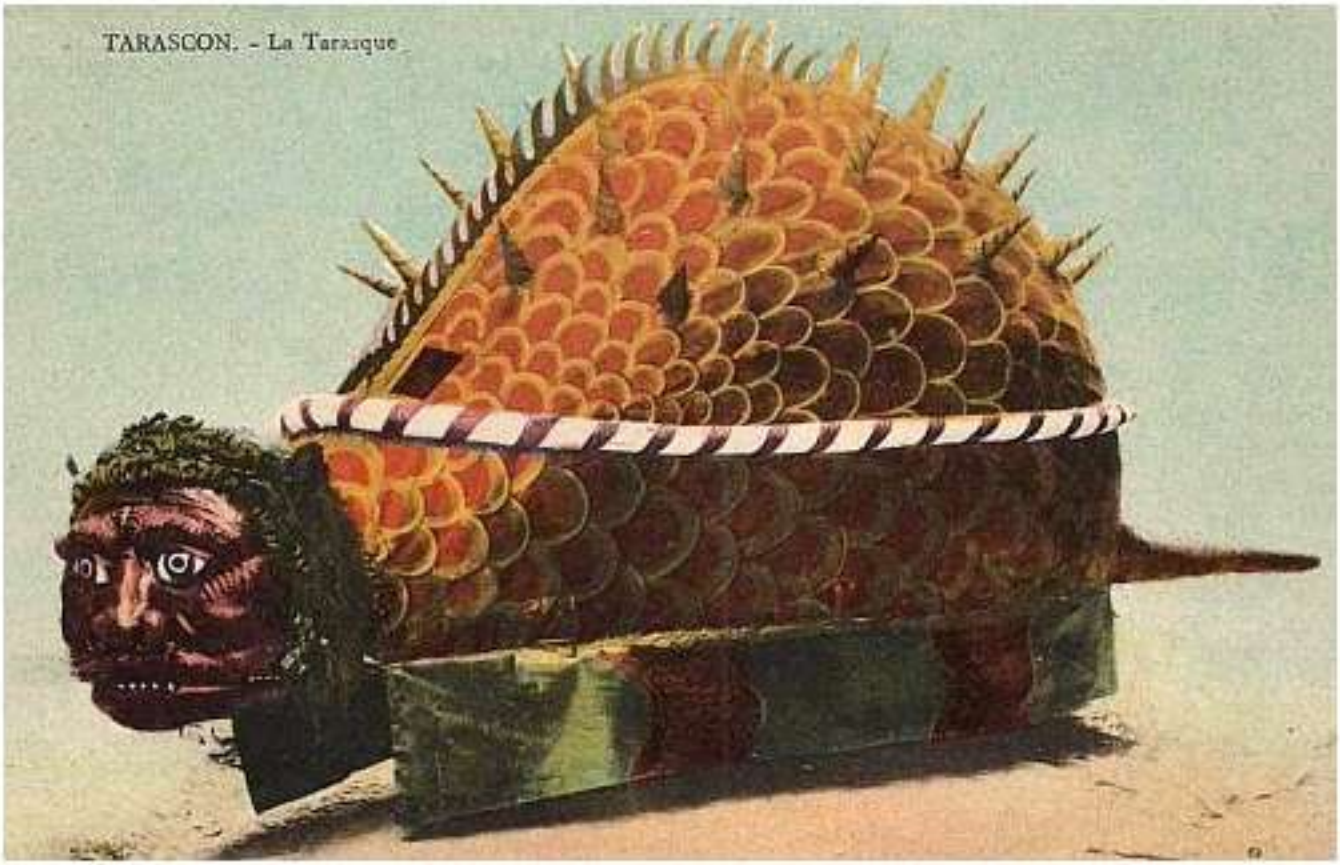

La Tarasque

« L'Illustration », paru en 184€

Parmi les dieux totémiques, on trouve Cernunnos, le dieu de la Nature, des Animaux et de l'Abondance. Epona est la déesse de la Fertilité, protectrice des voyageurs et des chevaux. Taranis est le dieu du Tonnerre et de la Foudre. Borvo est le dieu des Sources et Sylvain, le dieu des Forêts. Bélénos est le dieu du Soleil, du Feu, de la Lumière et de la Santé. Teutatès est le dieu de la Mort et des Richesses.

On peut identifier plusieurs monstres mythologiques, dont le serpent à tête de bélier, fréquemment lié à Cernunnos. Le taureau divin aux trois grues est un autre exemple d'animal fantastique. Il semble apparaître dans un mythe lié à Ésus. Un troisième animal fantastique est le cheval à tête humaine qui apparaît fréquemment sur les monnaies armoricaines. Parmi les autres animaux fantastiques de l'iconographie celtique, on peut mentionner le pégase, l'hippocampe, représenté comme un cheval à queue de poisson, et la Tarasque, féroce carnassier mangeur de chair humaine. Ce monstre est une sorte de dragon à six pattes courtes comme celles d'un ours, un torse comme celui d'un bœuf, recouvert d'une carapace de tortue et muni d'une queue écailleuse se terminant par un dard de scorpion. Sa tête a été décrite comme étant celle d'un lion aux oreilles de cheval avec un visage de vieil homme.

JOLAN PINSON

Publié avec le concours de la Presse des Jeunes www.pressedesjeunes.com

CREATURE

Qui est le mystérieux Yokaï ?

Le renard à neuf queues est une créature japonaise aussi appelée Kistune (la femme renard).

Le renard à neuf queues

www.cacadoresdelendas.com

Il est nommé aussi Yokay (d'où le nom Yokai Watch). Les renards à neuf queues sont liés aux 13 éléments:

Vent, Terre, Feu, Rivières, Ciel, électricité, Montagnes, Vide, Spectre, Temps, Forêts, Océan et Musique.

On a donné le nom " le renard à neuf queues " à un instrument de torture. Il s'agissait d'un fouet composé d'un manche auquel étaient accrochées neuf cordes ou lanières de cuir. Leurs extrémités étaient munies d'un nœud parfois doté d'une griffe ou d'une dent de bête carnivore.

Kitsune

© Illustration de Pinterest

Selon certains scientifiques, ce Yokai serait né de légendes très anciennes d'origine chinoise, coréenne ou indienne avant d'intégrer le Japon. Toutefois, certains Japonais pensent que le Kitsune proviendrait d'un concept indigène.

On raconte que les renards et les hommes vivaient ensemble en harmonie dans l'ancien Japon. Le Kitsune est considéré comme bienveillant dès le 9e siècle aux yeux de la culture nippone, tout comme son cousin le Tanuki magique et d'une intelligence très affûtée.

NOLAN BOUDIE

UNIVERS

Découvrez le monde Pokemon !

Qui n'a jamais aperçu l'une de ces petites créatures? Depuis 1996, elles semblent en effet avoir envahi la Terre entière...

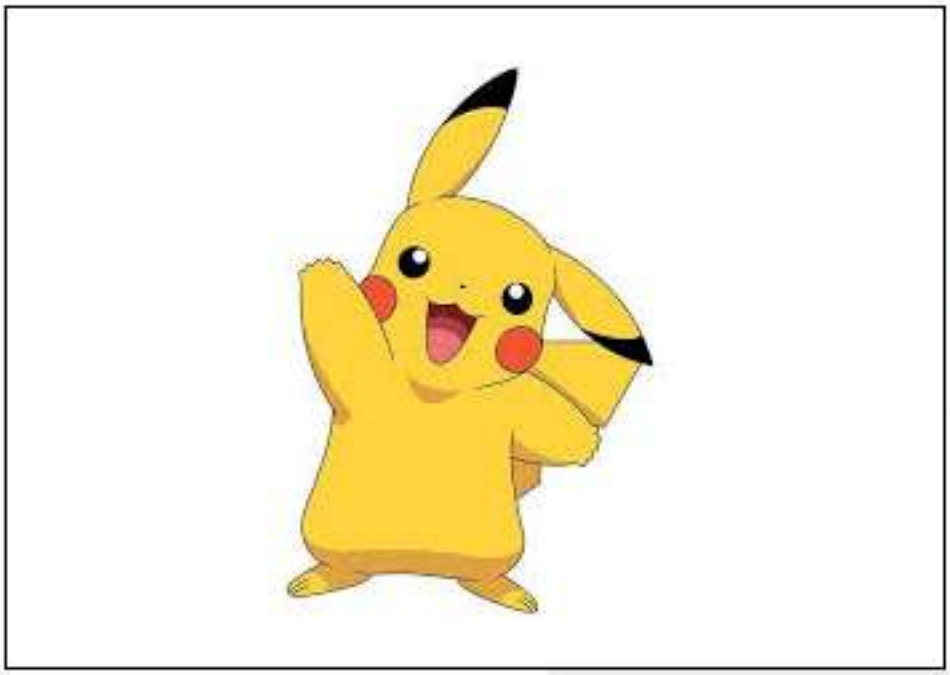

Pikachu

© IllustrationPokemon

Les Pokémons existent en film, en dessins animés, en jeux vidéo, jeux de société, vêtements, objets, livres, figurines et cartes Pokémons.
C'est un jeu de cartes à collectionner disponible dans 74 pays et traduit en 11 langues, dont en français, en anglais et en japonais.

Les Pokémons sont des animaux légendaires avec des pouvoirs magiques. Ils peuvent évoluer. Ils ont des noms différents en fonction de leurs tempéraments et de leurs pouvoirs.

Les Pokémons sont des sortes d'animaux qui disent presque tout le temps leur nom ou le début de leur nom.

Jeu Pokemon Go

© Illustration Pokemon

Principaux Pokemons

© Illustration Pokemon

Ils sont parfois mignons, parfois forts, parfois faibles, parfois beaux, parfois gros, parfois maigres, parfois endormis, parfois sérieux, parfois hyper actifs, etc.
Il existe des catégories de pouvoirs : air, feu, eau, sol, herbe, glace, psy, poison, ténèbres, insecte, dragon, combat, foudre et roche.

LOLA CARTEAU

Simulation de vie

Animal Crossing

Dans ce jeu de simulation de vie, les joueurs contrôlent un avatar qui entame une nouvelle vie. Parviendrez-vous à grimper l'échelle sociale?

Je vais vous parler d' " Animal Crossing ". Ce jeu vidéo qui est à première vue simple, mais en fait pas du tout !

Dans ce jeu tout est possible à condition de travailler. Le travail ne rapportera pas d'argent mais de la popularité à l'île. Donc, je dirais la belle vie, même sans argent.
Au début du jeu vous arrivez, accompagné de 2 autres personnages, sur une île déserte. Sur celle-ci sont déjà présentes une tente-mairie et sa place. Pour vous, il s'agit d'installer votre tente à un endroit facilement accessible mais pas trop près d'une rivière. Ensuite, votre personnage fête l'ouverture de l'île et choisit son nom avec les 2 autres habitants et Tom-Nook qui habite dans la mairie Tom-nook vous donnera un nook-phone. C'est un téléphone portable qui permet de prendre des photos, d'utiliser la nook-map, de bénéficier du service d'aide, etc… Avec ce téléphone, vous avez accès à l'application " mille nook " : cette application permet de prendre connaissance des travaux à réaliser pour gagner des points qui peuvent être échangés contre des objets ou qui permettent de rembourser le prêt pour acquérir sa maison. Donc ce nook-phone vous sera vachement utile ! C'est à la mairie que vous remboursez le prêt ou que vous achetez des objets.
Quand la maison est construite (le lendemain du remboursement du prêt), il existe à l'intérieur un espace de stockage qui ressemble à un placard invisible. Cet espace de stockage est limité. Si vous en voulez un plus grand, vous avez à rembourser un second prêt mais avec des clochettes cette fois-ci. Il existe un troisième prêt mais je ne le connais pas encore !
Méli et Mélo sont les neveux de Tom-Nook. Ces derniers proposent de créer un magasin pour les habitants de l'île. Ainsi, la mairie n'est plus le seul lieu de vente des différents objets.
Ensuite Layette, une fille hérisson, entre en jeu et vend des habits sur la place tous les dimanches. Si vous achetez en grosse quantité des habits, elle crée un magasin sur l'île et il y a alors un magasin de couture.
Pour finir, je vous dirai que les autres habitants de l'île possèdent eux aussi une maison. Quand ils sont à l'intérieur, vous pouvez y entrer. Il arrive que nous nous offriions des cadeaux : des habits, des objets... Après, ils portent les habits offerts ou décorent leur maison avec ces objets. Cela rend l'île plus jolie ! Je peux vous dire que j'aime bien entrer chez les habitants ! Comme vous voyez, vous pouvez aménager votre île comme vous le souhaitez.

Voilà, je vous ai expliqué un peu de " Animal Crossing ", j'espère que ça vous a plu.
À+ !

Extérieur du magasin de vêtements

Intérieur du magasin de vêtements

Etabli, maison et hamac

© Screenshot d'Edgar Bouvier

EDGAR BOUVIER

QUOI? POURQUOI?

Qu'est-ce que l'intelligence?

Je crois que cette histoire est inspirée d'une partie de moi. Je sens des frissons dans mon corps en écrivant ces quelques mots...

Violette est une femme en apparence normale. Mais depuis son plus jeune âge, elle a développé une intelligence rare et incroyable. En apparence c'est un don. Car elle peut raisonner plus vite, obtenir des A+ et n'a pas besoin qu'on lui réexplique 15 000 fois ce qu'elle doit faire. Ce qui est le cas, mais dans notre société dont la moyenne du Q.I. est de 100, quelqu'un qui en a un de 207 est vu comme handicapé.

Violette ne se met jamais en colère, (c'est irrationnel) elle n'a jamais cru au père noël, (pour qu'il gâte tous les enfants en une nuit, il faut : qu'il descende dans les cheminées, dépose les cadeaux, mange des cookies, boive un verre de lait et remonte en moins de

© Adobe-stock

L'intelligence émotionnelle illustrée

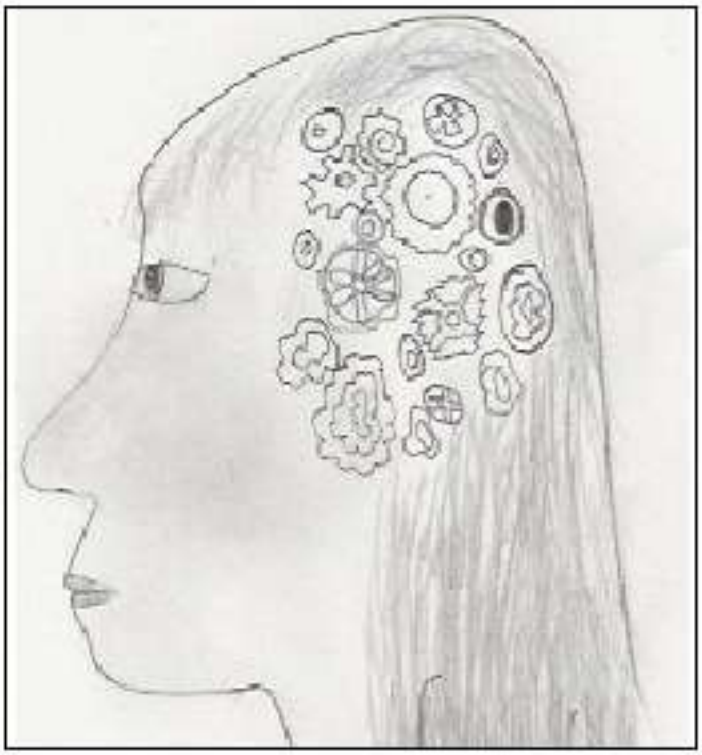

© Myritis DECRAEMER

L'intelligence illustrée

1 millième de seconde. C'est trop tordu pour être la vérité!). Elle va avoir un penchant naturel pour prendre les autres pour des imbéciles (ce qui, par rapport à son intelligence, est le cas). Résultat, ils la rejettent. Mais pour elle, c'est la vérité. Elle ne se rend pas compte que ses mots peuvent blesser... Les autres enfants, eux, étaient parfaitement conscients que leurs mots pouvaient blesser, mais continuaient. Ils lui sortaient des choses, des mots et des coups de pied pires tous les jours. Mais elle ne comprenait pas, elle savait que quelque chose chez elle les dérangeait mais quand on a une intelligence telle que Violette, on ne peut pas comprendre les choses bêtes.

Violette n'a jamais su et ne saura jamais pourquoi les gens disent qu'elle vient d'une autre planète, car elle est comme nous tous, née sur Terre.

ANIMAUX

Qui est le loup?

Arwa, 6 ans, se passionne depuis peu pour les loups. Avec l'aide de Sandrine, Arwa partage aujourd'hui ce qu'elle a compris et retenu de ses lectures...

Loups gris du parc animalier Sainte-Croix

" Les loups peuvent avoir 1, 2, 3 ou 4 bébés mais pas plus que ça. Les bébés loups sont rigolos comme les autres petits loups.

Les loups habitent parfois en groupe. Cela s'appelle une meute. Les loups vivent en groupe mais pas forcément avec des loups de la même couleur.

Les loups hurlent s'ils sont seuls pour dire où ils sont aux autres.

Les bébés loups sont des louveteaux qui naissent sous terre dans leur tanière.

Une fois, la nuit, j'ai entendu un bruit et ça ressemblait à un bruit de loup. J'ai regardé par ma fenêtre et j'ai vu un loup gris… C'était un bébé.

J'ai un livre de loups… mais je vais raconter autre chose. Tous les loups mangent de la viande et aussi ils peuvent manger les humains. Je l'ai lu dans un livre. Tous les loups chassent.
Sandrine : " Chasser veut-il dire manger les êtres humains ? "
Arwa : " Oui ! " "

Carte d'identité

Nom : ***Loup***
Nom latin : ***Canis Lupus***
Taille : ***60 à 90cm au garrot***
Poids : ***20 à 70kg (mâle)***
Vitesse : ***50 à 60 km/h***
Age : ***8 à 16 ans***
Reproduction :
Saison des amours de janvier à mars; gestation de 61 à 63 jours.
Nourriture :
Carnivore (élans, cerfs, moutons, oiseaux, petits mammifères...)
Situation géographique :
Noms des pays et continents

"Mon loup préféré est le loup gris!"

Il ressemble beaucoup au chien. Sa tête est néanmoins plus large avec un museau pointu. Son corps est plus mince et les pattes sont fines. Le loup possède un pelage épais dont la couleur peut varier mais qui est généralement gris/noirs.
Le loup gris vit au Canada, en Europe, en Amérique du nord et en Asie. Divers habitats sont colonisés par le loup gris, notamment la forêt, la toundra, le désert, la plaine et la montagne.

ARWA WALLIS

Publié avec le concours de la Presse des Jeunes www.pressedesjeunes.com

BD

oups, je me suis fait prendre...

mon précieux...

pardon...

Aïe ça fait un mal de chien!
Nin'chaaat! Fallait pas toucher ma tôtée!
Lola

Interview

Grandir A l'Ere Libre

Biographie

Juliette Hottlet
Née le 03 août 2011
à Paris

Passée la période de la petite enfance, Juliette a été scolarisée, à 3 ans, à l'école Montessori "L'arbre à papillons".

Déçue, elle a rapidement quitté cet établissement pour intégrer l'Ecole Autonome & Démocratique, micro école fondée par Sandrine.

Juliette a rejoint l'école A l'Ere Libre depuis sa création et s'y épanouit depuis lors.

Sandrine est partie à la rencontre de Juliette, jeune membre scolarisée A l'Ere Libre depuis septembre 2018...

Comment te prénommes-tu ?
Je m'appelle Juliette.

Quel âge as-tu ? :
J'ai 8 ans.

Quel est ton parcours scolaire ?
Je suis scolarisé à l'école depuis 3 ans. Je suis arrivée en niveau CP. Avant j'étais scolarisé dans une maison-école chez une amie. Nous étions 5.

Comment présenterais-tu AEL à une personne qui ne connaît pas l'établissement ou le fonctionnement ?
C'est une école... mais c'est pas une école scolaire comme les autres... On est libre, on peut faire des jeux... On a plusieurs salles avec du matériel...
grand jardin : le parc...
Il est tellement grand que nous l'appelons comme ça...
On a deux étages avec plusieurs salles : salle de jeux, salle motricité... où tu vis différentes activités.

Peux-tu expliquer comment tu apprends ? Que fais-tu à l'école ?

Des fois, je m'amuse à écrire, à lire. Je vais à des commissions ou à des ateliers et je prends des notes. Par exemple, aujourd'hui je suis allée à l'atelier Histoire pour la création d'un jeu de société sur le Moyen-Âge et, ben, j'ai pris des notes... parce que moi j'aime bien écrire.
Et puis sinon, quand je joue j'apprends. J'apprends que je suis douée à ce que j'entreprends.

Vive, sensible , créative et joyeuse !

"Juliette est une jeune fille débordante de vie!

Elle sème sa bonne humeur et récolte l'amitié de tous les jeunes membres de l'école!"

Interview

Juliette câline Pirate

© Célia Bessaguet-Pinson

Depuis que tu es scolarisé ici, qu'as-tu appris ?

J'ai appris à lire, à mieux écrire... J'ai appris plein de nouveaux mots, plein de choses… J'ai appris à être gentille avec les personnes qui m'énerve quand même… Je suis sûre que j'ai appris d'autres choses mais je ne sais pas vraiment quoi…

Qu'aimes-tu AEL ?

J'aime le jardin, tout... J'aime les activités dans la salle de jeu... J'aime bien être avec mes copains dans la salle motricité et dans le jardin… J'aime faire de la corde et les anneaux… Tout…
Tout me plaît ici…

Que n'aimes-tu pas ? Que souhaiterais-tu supprimer ?

Rien.

SANDRINE BOUVIER

Publié avec le concours de la Presse des Jeunes www.pressedesjeunes.com